



PROTOCOLO DE ACTUACIÓN FRENTE AL COVID-19

INDICE

1. CONTROL DE CAMBIOS	3
2. OBJETO	3
3. ALCANCE.....	3
4. DOCUMENTACIÓN DE REFERENCIA Y ENLACES DE INTERES	4
5. INFORMACIÓN DE INTERES.....	5
6. EL COVID-19 EN EL SECTOR DEL AGUA.....	7
7. MEDIDAS PREVENTIVAS RECOMENDADAS.....	8
8. MEDIDAS PREVENTIVAS CORPORATIVAS.....	8
a) MEDIDAS COLECTIVAS DE LIMPIEZA Y DESINFECCIÓN	9
9. MEDIDAS INDIVIDUALES.....	10
10. NATURALEZA DE LAS ACTIVIDADES Y EVALUACIÓN DEL RIESGO DE EXPOSICIÓN .	10
11. PERSONAL CON POSIBLE CONTAGIO O CONFIRMADOS	13
12. ESTUDIO Y MANEJO DE CONTACTOS ESTRECHOS	14
13. PERSONAL VULNERABLE FRENTE AL CORONAVIRUS	15
14. COLABORACIÓN DE LOS SPA EN LA GESTIÓN DE LA INCAPACIDAD TEMPORAL	16
15. CONSULTAS Y COMUNICACIONES	17
16. COMITÉ DE CONTINGENCIA	17
17. RECOMENDACIONES PARA DESARROLLAR EL PLAN DE CONTINGENCIA.....	17
18. APROVISIONAMIENTO DE EPI Y/O EQUIPOS DE LIMPIEZA	20
19. INFORMACIÓN A TODAS LAS PERSONAS VINCULADAS CON LA EMPRESA	22
ANEXO I: COMUNICADO FACSA COVID-19	23
ANEXO II: PICTOGRAMA LAVADO DE MANOS.....	27
ANEXO III: COORDINACION ESPECIAL COVID-19 SUBCONTRATAS	28
ANEXO IV: ARBOLES DE DECISIONES.....	29
ANEXO V: CORRECTO USO DE EPI.....	31
ANEXO VI: ESPECIFICACIONES DE LOS EQUIPOS DE PROTECCIÓN INDIVIDUAL	33
EXO VII: GUIA PARA PROTECCIÓN PERSONAL. ESTRATEGIAS ALTERNATIVAS EN SITUACIÓN DE CRISIS.....	37
ANEXO VIII: INFORMACIÓN DE RIESGOS COVID-19	38

1. CONTROL DE CAMBIOS

Revisión	Fecha	Motivo
0	10/03/20	Documento inicial
1	15/03/20	Modificación alcance
2	28/03/20	Adición de: <ul style="list-style-type: none"> • Documentación de referencia (pto 4) • Servicios esenciales (pto 6) • Medidas a tomar durante el uso de medios de transporte (pto 7) • Naturaleza del riesgo (pto 8) • Estudio de contactos estrechos (pto 10) • Colaboración de los SPA en las incapacidades temporales (pto 12) • ANEXO V • ANEXO V • ANEXO VII Supresión de las zonas de riesgo
3	04/05/20	Adición FASE 4 Modificación ANEXO III

2. OBJETO

Este documento pretende detallar las pautas y medidas preventivas a seguir para prevenir el contagio por el brote de Coronavirus SARS-CoV-2 que produce la enfermedad denominada “COVID-19”, considerando en todo momento las indicaciones establecidas por el Ministerio y Consejerías de Sanidad, con el fin de proteger la salud de todos sus empleados, así como colaboradores y suministradores.

3. ALCANCE

Este protocolo aplica a todos los centros de trabajo y a todo el personal que preste servicios a las sociedades del Grupo FACSA cuya actividad se encuentre relacionada con el ciclo integral del agua, ya se trate de personal propio o externo, subcontratado o de cualquier otra forma de colaboración.

4. DOCUMENTACIÓN DE REFERENCIA Y ENLACES DE INTERES

- Ley de Prevención de Riesgos Laborales (Ley 31/1995, de 8 de noviembre).
- Reglamento de Servicios de Prevención (RD 39/1997, de 17 de enero) y todas sus posteriores modificaciones.
- Ministerio de Sanidad:
 - <https://www.mscbs.gob.es/profesionales/saludPublica/ccayes/alertasActual/nCov-China/home.htm>
 - <https://www.mscbs.gob.es/profesionales/saludPublica/ccayes/alertasActual/nCov-China/documentos/PrevencionRRL COVID-19.pdf>
- Ministerio de Trabajo y Economía Social:
 - <http://www.sepe.es/HomeSepe/COVID-19.html>
- Centro Europeo para la Prevención y el Control de Enfermedades (ECDC):
 - <https://www.ecdc.europa.eu/en/novel-coronavirus-china>
- Centro de Coordinación de Alertas y Emergencias Sanitarias (CCAES)
 - <https://www.mscbs.gob.es/profesionales/saludPublica/ccayes/alertasActual/nCov-China/home.htm>
 - [https://www.mscbs.gob.es/profesionales/saludPublica/ccayes/alertasActual/nCov-China/documentos/20200306 Preguntas respuestas 2019-nCoV v2.pdf](https://www.mscbs.gob.es/profesionales/saludPublica/ccayes/alertasActual/nCov-China/documentos/20200306_Preguntas_respuestas_2019-nCoV_v2.pdf)
- Organización Mundial de la Salud (OMS):
 - <https://www.who.int/es/health-topics/coronavirus/coronavirus>
- Normativa derivada del Estado de Alarma:
 - https://administracion.gob.es/pag_Home/atencionCiudadana/Estado-de-alarma-crisis-sanitaria.html#.Xn8mXohKhPa
- Orden SND/274/2020, de 22 de marzo, por la que se adoptan medidas en relación con los servicios de abastecimiento de agua de consumo humano y de saneamiento de aguas residuales.
 - <https://www.boe.es/boe/dias/2020/03/24/pdfs/BOE-A-2020-4009.pdf>
- Asociación Española de Abastecimientos de Agua y Saneamiento:

- <https://www.asoaeas.com/sites/default/files/Documentos/Anexo%205-Medidas%20Comisiones%20%201%20y%202%20ETAP.pdf>
- <https://www.asoaeas.com/sites/default/files/Documentos/MedidasAguasResiduales.pdf>
- <https://www.asoaeas.com/?q=content/bases-para-la-elaboraci%C3%B3n-de-un-plan-de-contingencia>
- Orden TMA/254/2020, de 18 de marzo, por la que se dictan instrucciones en materia de transporte por carretera y aéreo
 - <https://www.boe.es/eli/es/o/2020/03/18/tma254/con>
- Real Decreto 463/2020, de 14 de marzo, por el que se declara el estado de alarma para la gestión de la situación de crisis sanitaria ocasionada por el COVID-19.
 - <https://www.boe.es/eli/es/rd/2020/03/14/463>
- Real Decreto 465/2020, de 17 de marzo, por el que se modifica el Real Decreto 463/2020, de 14 de marzo, por el que se declara el estado de alarma para la gestión de la situación de crisis sanitaria ocasionada por el COVID-19
 - <https://www.boe.es/eli/es/rd/2020/03/17/465>
- Resolución de 20 de marzo de 2020, de la Secretaría General de Industria y de la Pequeña y Mediana Empresa, sobre especificaciones alternativas a las mascarillas EPI con marcado CE europeo
 - <https://boe.es/boe/dias/2020/03/20/pdfs/BOE-A-2020-3945.pdf>

5. INFORMACIÓN DE INTERÉS

¿QUÉ ES EL NUEVO CORONAVIRUS?

Los coronavirus son una amplia familia de virus que normalmente afectan sólo a animales. Algunos tienen la capacidad de transmitirse de los animales a las personas.

El nuevo coronavirus SARS-CoV-2 es un nuevo tipo de coronavirus que puede afectar a las personas y se ha detectado por primera vez en diciembre de 2019 en la ciudad de Wuhan, provincia de Hubei, en China. Todavía hay muchas cuestiones que se desconocen en relación a la enfermedad que produce: COVID-19.

¿CUÁLES SON LOS SÍNTOMAS DE COVID-19?

Los síntomas más comunes incluyen fiebre, tos, y sensación de falta de aire. En algunos casos también puede haber síntomas digestivos como diarrea y dolor abdominal. La mayoría de los casos presentan síntomas leves.

En casos más graves, la infección puede causar neumonía, dificultad importante para respirar, fallo renal e incluso la muerte. Los casos más graves generalmente ocurren en personas de edad avanzada o que padecen alguna enfermedad crónica, como enfermedades del corazón, del pulmón o problemas de inmunidad.

¿CÓMO SE TRANSMITE EL NUEVO CORONAVIRUS?

Parece que la transmisión es por contacto estrecho con las secreciones respiratorias que se generan con la tos o el estornudo de una persona enferma. Su contagiosidad depende de la cantidad del virus en las vías respiratorias. Estas secreciones infectarían a otra persona si entran en contacto con su nariz, sus ojos o su boca. Parece poco probable la transmisión por el aire a distancias mayores de uno o dos metros.

¿EXISTE UN TRATAMIENTO PARA EL COVID-19?

No existe un tratamiento específico, pero se están empleando algunos antivirales que han demostrado cierta eficacia en estudios recientes. Sí existen muchos tratamientos para el control de sus síntomas por lo que la asistencia sanitaria mejora el pronóstico.

Al ser una infección producida por virus, los antibióticos no deben ser usados como un medio de prevención o tratamiento.

¿QUÉ PUEDO HACER PARA PROTEGERME?

Las medidas genéricas de protección individual frente a enfermedades respiratorias incluyen:

- Higiene de manos frecuente (lavado con agua y jabón o en su defecto soluciones alcohólicas), especialmente después de contacto directo con personas enfermas o su entorno.
- Al toser o estornudar, cubrirse la boca y la nariz con el codo flexionado.
- Usar pañuelos desechables, y tirarlos tras su uso.
- Si se presentan síntomas respiratorios, evitar el contacto cercano (manteniendo una distancia de un metro aproximadamente) con otras personas.
- Evitar tocarse los ojos, la nariz y la boca, ya que las manos facilitan la transmisión.

No hay que tomar precauciones especiales con los animales en España, ni con los alimentos, para evitar esta infección.

¿DEBO UTILIZAR MASCARILLAS PARA PROTEGERME?

El uso de mascarillas en población general puede servir como un medio de control de la fuente de infección al reducir la propagación en la comunidad ya que se reduce la excreción de gotas respiratorias de individuos infectados que aún no han desarrollado síntomas o que permanecen asintomáticos.

Se podría considerar el uso de mascarillas en la comunidad, especialmente cuando se acude a zonas con mucha gente, espacios cerrados como supermercados, centros comerciales, o cuando se utiliza el transporte público, etc.

El uso de mascarillas médicas (quirúrgicas) por parte de los trabajadores sanitarios debe tener prioridad sobre el uso en la población general sana.

El uso de mascarillas en la comunidad debe considerarse solo como una medida complementaria y no como reemplazo de las medidas preventivas establecidas, por ejemplo, distanciamiento físico, etiqueta respiratoria, higiene de manos y evitar tocarse la cara, la nariz, los ojos y la boca.

Un uso inadecuado de mascarillas puede contribuir a un desabastecimiento de las mismas en aquellas situaciones para las que están indicadas.

6. EL COVID-19 EN EL SECTOR DEL AGUA

Según informe de la OMS el sector del agua presenta un nivel de riesgo bajo, debido a los siguientes puntos:

- No existen evidencias de la existencia del virus en aguas superficiales ni subterráneas.
- Hasta ahora no se ha encontrado el virus en ningún sistema de abastecimiento de agua y el nivel de riesgo es bajo.

Se consideran concentraciones adecuadas de cloro residual valores ≥ 0.5 mg/L después de 30 minutos de contacto con pH < 8.0 .

- No hay evidencias de que el virus se haya transmitido a través de sistemas de alcantarillado con o sin tratamiento de aguas residuales.
- Al tratarse de un virus "envuelto" es sensible a oxidantes y, al igual que otros coronavirus humanos, se considera susceptible a procesos de cloración y desinfección UV.

A pesar de ello, debemos saber que el virus puede permanecer activo durante días o semanas en agua contaminada por heces. Se deben extremar las precauciones en el uso de equipos de protección individual habituales y la higiene de manos.

Por otro lado, mediante la Orden SND/274/2020, de 22 de marzo, por la que se adoptan medidas en relación con los servicios de abastecimiento de agua de consumo humano y de saneamiento de aguas residuales, el sector del agua ha sido considerado como servicio esencial para sociedad por su estrecha vinculación con la salud humana.

7. MEDIDAS PREVENTIVAS RECOMENDADAS

El Departamento de Prevención recomienda las siguientes medidas de cara a tener prevista la vigilancia activa, detección precoz, aislamiento y manejo de casos y seguimiento de contactos con el objetivo de reducir la infección humana, prevenir la transmisión secundaria y la propagación internacional:

8. MEDIDAS PREVENTIVAS CORPORATIVAS

- Se limitarán las reuniones presenciales, ya sean internas, con clientes o subcontratas, potenciando al máximo el uso de las videoconferencias y otros sistemas de comunicación digitales y en especial limitando los desplazamientos.
- Suspensión temporal de los viajes de trabajo salvo casos excepcionales y estrictamente necesarios.
- Se limitarán y/o retrasarán cualesquiera eventos organizados por la compañía que conlleven elevadas concentraciones de personas: reuniones, convenciones, conferencias, etc...
- Cualquier desplazamiento por el área geográfica nacional y al extranjero, bien sea de trabajo o particulares, deberán comunicarse obligatoriamente a la empresa a través de su línea de supervisión.
- Se recomienda el teletrabajo para aquellas personas que puedan llevarlo a cabo.
- Se recomienda que el personal de prácticas suspenda sus actividades a excepción de aquellas que puedan realizarse mediante teletrabajo.
- En aquellos casos en los que prestemos servicios en empresas externas deberemos ser informados de los riesgos y cumplir con las medidas a aplicar en base a la coordinación de actividades empresariales en materia de prevención.
- Se recomienda a los empleados "evitar aglomeraciones". Dejando a criterio de los trabajadores, la asistencia a las mismas: eventos deportivos, fiestas locales, actos religiosos multitudinarios, etc.

- Se evitará el fichaje con huella digital habilitando otros medios: vía web, app móvil, etc y en aquellos casos que no se pueda habilitar otro medio, se extremará la higiene utilizando gel desinfectante antes y después del fichaje.
- Se recomienda que el personal con alguna patología de riesgo (Ver apartado “Personal sensible y de mayor afectación”) lo comunique a su línea de supervisión para estudiar el caso.
- En los desplazamientos “in itinere” e “inmisión” en transporte público, privado complementario y particular de personas en vehículos de hasta nueve plazas, incluido el conductor, en los que deba viajar más de una persona en el vehículo, respetará que vaya como máximo una persona por cada fila de asientos, manteniéndose la mayor distancia posible entre los ocupantes. Se recomienda hacer uso de mascarilla quirúrgica o higiénica en su defecto durante el desplazamiento, así como uso de guantes protección en el caso de transporte público. Los vehículos de empresa se deben limpiar después de cada turno o uso y también se recomienda labores de limpieza de los vehículos particulares.

NOTA: En los desplazamientos “inmisión” con vehículos de empresa en los que tienen que ir varios trabajadores, no hay otra opción y sólo hay una fila, se hará uso de mascarilla quirúrgica, higiénica en su defecto, y guantes durante el desplazamiento.

- ***Cualquier trabajador que haya estado en contacto con una persona infectada deberá comunicarlo a la empresa de manera inmediata. Avisará al Departamento de Prevención a través del siguiente número de teléfono: 964 262 578. En tal caso la empresa analizará la situación y activará el Plan de Contención tomando las medidas correspondientes.***

a) MEDIDAS COLECTIVAS DE LIMPIEZA Y DESINFECCIÓN

- En todos los aseos y baños de todos los centros de trabajo, se colocarán los carteles de “lavarse las manos” del Ministerio de Sanidad. Se adjunta link:
 - o https://www.mscbs.gob.es/profesionales/saludPublica/ccayes/alertasActual/nCov-China/img/COVID19_higiene_manos_poblacion_adulta.jpg
- Se recomienda disponer de gel desinfectante en los mostradores de atención al público e invitar al público a usarlo.
- Se recomienda aumentar los turnos de limpieza, extremando la limpieza en aseos, vestuarios, comedores, pomos de puertas, fichadores digitales, interruptores, barandillas, en general, elementos de uso común. Hay muchos desinfectantes, que son activos contra virus envueltos, como el virus COVID-19, incluidos los desinfectantes hospitalarios de uso común. Actualmente, la OMS recomienda el uso de:
 - o 70% alcohol etílico para desinfectar pequeñas áreas, por ejemplo, equipos reutilizables (por ejemplo, termómetros) entre cada uso.

- o Hipoclorito de sodio al 0,5% (equivalente a 5000 ppm) para la desinfección de superficies

9. MEDIDAS INDIVIDUALES

- Lavado frecuente de manos con agua y jabón o en su defecto con soluciones hidroalcohólicas, recuerde que la solución hidroalcohólica no es sustitutiva del lavado de manos.
- Adopte medidas de higiene respiratoria, al toser o estornudar cúbrase la boca y la nariz con el codo flexionado o con un pañuelo desechable e inmediatamente lávese las manos.
- Mantenga la distancia social. Mantenga al menos 2m de distancia entre usted y las demás personas, particularmente con aquellas que muestren afecciones respiratorias.
- Evite tocarse los ojos, la nariz y la boca.
- Saludar sin contacto físico
- No compartir teléfonos, ya que la carga bacteriológica de los mismos puede ser importante
- Limpie y desinfecte los objetos y las superficies que se tocan frecuentemente, usando un producto común de limpieza de uso doméstico
 - Según fuentes Ministeriales en la actualidad no es necesario hacer uso de mascarillas de protección, además de no haberse comprobado su utilidad (únicamente para infectados y para aquellos que lo indique su evaluación de riesgos)

10. NATURALEZA DE LAS ACTIVIDADES Y EVALUACIÓN DEL RIESGO DE EXPOSICIÓN

En función de la naturaleza de las actividades y los mecanismos de transmisión del coronavirus, podemos establecer los diferentes escenarios de riesgo en los que se pueden encontrar los trabajadores, que se presentan en la Tabla 1.

Entendemos por:

- **Exposición de riesgo:** aquellas situaciones laborales en las que se puede producir un contacto estrecho con un caso probable o confirmado de infección por el SARS-CoV-2, sintomático.

- **Exposición de bajo riesgo:** aquellas situaciones laborales en las que la relación que se pueda tener con un caso probable o confirmado no incluye contacto estrecho.
- **Baja probabilidad de exposición:** trabajadores que no tienen atención directa al público o, si la tienen, se produce a más de dos metros de distancia, o disponen de medidas de protección colectiva que evitan el contacto (mampara de cristal, separación de cabina de ambulancia, etc.).

Por contacto estrecho de casos posibles, probables o confirmados se entiende:

- Cualquier persona que haya proporcionado cuidados mientras el caso presentaba síntomas: trabajadores sanitarios que no han utilizado las medidas de protección adecuadas, miembros familiares o personas que tengan otro tipo de contacto físico similar;
- Convivientes, familiares y personas que hayan estado en el mismo lugar que un caso mientras el caso presentaba síntomas a una distancia menor de 2 metros durante un tiempo de al menos 15 minutos.

Tabla 1. Escenarios de riesgo de exposición al coronavirus SARS-CoV-2 en el entorno laboral

EXPOSICIÓN DE RIESGO	EXPOSICIÓN DE BAJO RIESGO	BAJA PROBABILIDAD DE EXPOSICIÓN
<p>Personal sanitario asistencial y no asistencial que atiende a una persona sintomática.</p> <p>Técnicos de transporte sanitario, si hay contacto directo con la persona sintomática trasladada.</p> <p>Tripulación medios de transporte (aéreo, marítimo o terrestre) que atiende durante el viaje una persona sintomática procedente de una zona de riesgo.</p> <p>Situaciones en las que no se puede evitar un contacto estrecho en el trabajo con una persona sintomática.</p>	<p>Personal sanitario cuya actividad laboral no incluye contacto estrecho con una persona sintomática, por ejemplo:</p> <ul style="list-style-type: none"> — Acompañantes para traslado. — Celadores, camilleros, trabajadores de limpieza. <p>Personal de laboratorio responsable de las pruebas de diagnóstico virológico.</p> <p>Personal no sanitario que tenga contacto con material sanitario, fómites o desechos posiblemente contaminados.</p> <p>Ayuda a domicilio de contactos asintomáticos.</p>	<p>Trabajadores sin atención directa al público, o a más de 2 metro de distancia, o con medidas de protección colectiva que evitan el contacto, por ejemplo:</p> <ul style="list-style-type: none"> — Personal administrativo. — Técnicos de transporte sanitario con barrera colectiva, sin contacto directo con el paciente. — Conductores de transportes públicos. — Personal de seguridad. — Policías/Guardias Civiles — Personal aduanero. — Bomberos y personal de salvamento.
REQUERIMIENTOS		
<p>En función de la evaluación específica del riesgo de exposición de cada caso: componentes de EPI de protección biológica y, en ciertas circunstancias, de protección frente a aerosoles y frente a salpicaduras.</p>	<p>En función de la evaluación específica del riesgo de cada caso: componentes de EPI de protección biológica.</p>	<p>No necesario uso de EPI.</p> <p>En ciertas situaciones (falta de cooperación de una persona sintomática):</p> <ul style="list-style-type: none"> — protección respiratoria, — guantes de protección.

En nuestro caso, estamos dentro del sector de Baja Probabilidad de Exposición, teniendo en cuenta que se han cerrado las atenciones directas al público, por lo que no es necesario el uso de EPI a excepción de aquellos casos que marca la evaluación de riesgos de la actividad normal, o que los trabajadores puedan encontrarse en situaciones en las que estén a menos de 2 m de personas que puedan ser sintomáticas, en tal caso, se deben utilizar los siguientes EPI, detallados en el ANEXO VI:

- Protección respiratoria
- Guantes de protección

Además, se ha realizado una evaluación de riesgos común a todos los puestos conforme a las indicaciones dadas por el Ministerio de Sanidad (ANEXO VII).

11. PERSONAL CON POSIBLE CONTAGIO O CONFIRMADOS

Se consideran casos en investigación de COVID-19 los que cumplan alguno de los siguientes criterios:

- Cualquier persona con un cuadro clínico compatible con infección respiratoria aguda (tos, fiebre y sensación de falta de aire) de cualquier gravedad.
- Cualquier persona que haya estado en contacto estrecho con un caso positivo.

Cualquier trabajador que cumpla alguna de estas características deberá quedarse en su domicilio y contactar con los servicios de salud telefónicamente llamando al teléfono habilitado de tu Comunidad Autónoma y al teléfono de la empresa puesto a su disposición.

Andalucía	955 545 060
Aragón	061
Asturias	112
Cantabria	112/061
Castilla La Mancha	900 122 112
Castilla y León	900 222 000
Cataluña	061
Ceuta	900 720 692
Comunidad de Madrid	900 102 112
Comunidad Valenciana	900 300 555
Extremadura	112
Galicia	900 400 116
Islas Baleares	061
Islas Canarias	900 112 061
La Rioja	941 298 333
Melilla	112
Murcia	900 121 212
Navarra	948 290 290
País Vasco	900 203 050

Los servicios sanitarios valorarán su estado de salud y el posible contacto con casos de coronavirus.

Una vez tenga la valoración de la situación contacte con el Departamento de Prevención, 964 262 578, para informar sobre la misma.

Una vez se haya contactado con Sanidad pueden darse varias situaciones:

- Caso en investigación: Aquellas personas que cumplan con los criterios anteriores y que Sanidad les dé la baja.
- Caso confirmado por laboratorio.

Para cada una de estas casuísticas se establecen los árboles de decisión en el ANEXO IV.

12. ESTUDIO Y MANEJO DE CONTACTOS ESTRECHOS

El servicio sanitario del servicio de prevención de riesgos laborales serán los encargados de establecer los mecanismos para la investigación y seguimiento de los contactos estrechos en el ámbito de sus competencias, de forma coordinada con las autoridades de salud pública.

El seguimiento y manejo de las personas que trabajan para operadores críticos de servicios esenciales, exceptuado el sector sanitario, que se trata en el punto anterior, se describe a continuación.

➤ VALORACIÓN

El servicio sanitario del servicio de prevención de riesgos laborales llevará a cabo una evaluación individualizada del riesgo y de las tareas a realizar por la persona trabajadora de un operador crítico de servicios esenciales, teniendo en cuenta los factores de vulnerabilidad y especial sensibilidad de la persona trabajadora.

Se considerarán como contactos estrechos a los definidos como tales en el apartado de Naturaleza de las actividades y evaluación del riesgo de exposición de este documento. Se consideran como contacto casual el resto de las situaciones.

➤ MANEJO DE LOS CONTACTOS

- **Contacto casual con caso posible, probable o confirmado de COVID-19.**
Continuará con la actividad laboral normal y se realizará vigilancia pasiva de aparición de síntomas.
- **Contacto estrecho con caso posible, probable o confirmado de COVID-19.**
Se retirará a la persona trabajadora de la actividad laboral y realizará cuarentena domiciliaria durante 14 días con vigilancia activa de los síntomas.

➤ MANEJO DEL PERSONAL SINTOMÁTICO

Si la persona trabajadora de un operador crítico de servicios esenciales presenta síntomas compatibles con una infección respiratoria aguda, se retirará de su actividad profesional, lo comunicará a su Responsable y al Servicio de Prevención y esperará a recibir instrucciones.

13. PERSONAL VULNERABLE FRENTE AL CORONAVIRUS

El servicio sanitario del SPRL debe evaluar la presencia de personal trabajador especialmente sensible con relación a la infección de coronavirus SARS-CoV-2, establecer la naturaleza de especial sensibilidad de la persona trabajadora y emitir informe sobre las medidas de prevención, adaptación y protección. Para ello, tendrá en cuenta la existencia o inexistencia de unas condiciones que permitan realizar el trabajo sin elevar el riesgo propio de la condición de salud de la persona trabajadora

Este tipo de personal, según el Ministerio de Sanidad, a día de hoy es aquel que tenga alguna de las especificaciones siguientes:

- Mayores de 60 años (valorar otras patologías asociadas)
- Hipertensión arterial (valorar otras patologías asociadas)
- Diabetes (valorar insulino dependientes con patologías asociadas)
- Enfermedades cardiovasculares
- Enfermedades pulmonares crónicas
- Cáncer en fase de tratamiento activo
- Inmunodeficiencias
- Embarazo

En cumplimiento de la ley de protección de datos, se habilita un correo genérico del Servicio de Prevención (prevencion@grupogimeno.com) para que, con carácter voluntario, aquel personal que crea que puede ser vulnerable frente al Covid-19, pueda exponer su caso y el servicio médico del Servicio de Prevención Ajeno evalúe su situación, emita certificado con recomendaciones y medidas preventivas a adoptar e incluso tramite la baja por incapacidad temporal en caso de que aplique. Su responsable directo será informado.

Los datos que se necesitan son:

- Asunto: VULNERABLE COVID-19_APELLIDOS_NOMBRE_EDAD
 - Empresa

- Área
- Centro de Trabajo
- Puesto trabajador
- Responsable
- Teléfono de contacto del trabajador
- Causa de la vulnerabilidad e informes médicos que lo avalen

14. COLABORACIÓN DE LOS SPA EN LA GESTIÓN DE LA INCAPACIDAD TEMPORAL

El Instituto Nacional de la Seguridad Social establece que serán los médicos del SERVICIO PÚBLICO DE SALUD (SPS) los que emitan los partes de baja y alta en todos los casos de afectación por coronavirus, tanto en las situaciones de asilamiento como de enfermedad y a todos los trabajadores y trabajadoras que por su situación clínica o indicación de aislamiento lo necesiten.

El servicio sanitario del servicio de prevención de riesgos laborales elaborará el informe para que quede acreditada la indicación de incapacidad temporal, con el fin de facilitar a los servicios de atención primaria, su tramitación en:

- Los casos probables (los resultados de laboratorio no son concluyentes), posibles (con infección respiratoria aguda leve) o confirmados, así como los contactos estrechos de casos probables, posibles o confirmados.
- Las personas trabajadoras con especial sensibilidad en relación a la infección de coronavirus SARS-CoV-2, sin posibilidad de adaptación del puesto de trabajo, protección adecuada que evite el contagio o reubicación en otro puesto exento de riesgo de exposición al SARS-CoV-2.

Cuando se tenga conocimiento del periodo de aislamiento o de enfermedad con posterioridad al inicio del mismo, los partes de baja se emitirán con carácter retroactivo y, si es necesario, sin la presencia física de la persona trabajadora.

El servicio de prevención de riesgos laborales informará sobre las actuaciones anteriores a las personas afectadas, a la empresa y a los órganos de representación en materia de seguridad y salud, si los hubiera, guardando la debida confidencialidad

Además, informará de:

- La obligación del aislamiento preventivo.

- Que el parte de baja y los de confirmación serán emitidos sin la presencia física de la persona trabajadora. La persona interesada no debe ir a recoger los partes, puede recogerlos otra persona o utilizar otros medios disponibles para evitar desplazamientos.
- Que aunque los partes de baja y alta serán emitidos por enfermedad común, el INSS realizará el procedimiento interno correspondiente para convertirlos en accidente de trabajo, a efectos de prestación económica.
- Las medidas y recomendaciones preventivas generales, sobre todo de higiene de los lugares de trabajo.

15. CONSULTAS Y COMUNICACIONES

Se pone a disposición el teléfono **964 262 578** y el correo de prevencion@grupogimeno.com para la atención de cualquier consulta o comunicación que surja sobre este virus que se canalizarán a través del Departamento de Prevención y en su defecto comunicar cualquier incidencia a su Responsable directo para que se ponga en contacto con el Dpto. de Prevención.

El asunto del correo deberá ser de la siguiente forma: NOMBRE Y APELLIDO_CONSULTA CORONAVIRUS.

16. COMITÉ DE CONTINGENCIA

Se forma un Comité de Contingencia de FACSA para determinar cuáles son las líneas de acción a seguir frente al avance del COVID-19. Estarán formados por miembros designados por la dirección de la empresa y sus funciones serán las siguientes:

- Marcar las pautas a seguir frente a posibles casos de coronavirus en la empresa
- Evaluar las medidas preventivas y correctivas a tomar en la empresa
- Determinar los cronogramas y tareas a realizar para hacer frente a la continuidad del negocio
- Elaborar Planes de Contingencia

17. RECOMENDACIONES PARA DESARROLLAR EL PLAN DE CONTINGENCIA

Se desarrollará un Plan de Contingencia Genérico para FACSA donde se marcarán las pautas preventivas y organizativas a implantar en la empresa mientras se esté en riesgo de contagio por COVID-19 en toda la empresa. Además, para aquellos centros que sea necesario por la

problemática de la actividad o por la gran concentración de personas, se desarrollaran Planes de Contingencia Específicos.

Estos planes estarán desarrollados por el personal del Comité de Contingencia y aquellos a quien estos designen teniendo en cuenta las recomendaciones derivadas de este protocolo.

Se establecen varias Fases de actuación:

FASE 1: Pandemia declarada en otro país (Preparación / Trabajo habitual)

- Niveles normales de operación y servicios. Niveles de absentismo normales, pero preparando todo lo necesario en caso de amenaza de pandemia.

FASE 2: Pandemia en España y suspensión de actividades escolares (Trabajo habitual desde casa, en la medida de lo posible, manteniendo un servicio mínimo en los centros de trabajo)

- Niveles reducidos de operación y servicios, estableciendo separación de personal en turnos, brigadas o zonas geográficas independientes, si es posible un tercio del personal desarrollará su actividad diaria desde casa.
- Suspensión de atención al público.
- Suspensión del servicio de comedor y otros que faciliten el contagio: formaciones, presentaciones, reuniones, etc.
- Reducción de mejoras limitándolas al máximo.
- Reducción de trayectos.

FASE 3: Se iniciará en aquellos centros que tengan un 35% de los trabajadores afectados (Servicio de emergencia)

- Todas las actividades no críticas se suspenderán y las actividades críticas se llevarán a cabo en los niveles más bajos.
- Personal estrictamente necesario en oficina.
- Establecer servicios mínimos de operación.
- Subcontratación de personal.

FASE 4: Pandemia en España e inicio del plan para la transición a una nueva normalidad aprobado por el gobierno. (Fase de reincorporación a los puestos de trabajo y a la actividad ordinaria manteniendo las medidas de prevención descritas en el protocolo frente al COVID19).

Para minimizar la posibilidad de contagios, se mantendrán todas las medidas de prevención descritas en el Protocolo de actuación frente al COVID19.

La activación de esta FASE 4, se iniciará con la implantación de la primera fase definida en el Plan para la transición a la nueva normalidad aprobado por el gobierno de España. En base a las previsiones, el calendario de reincorporación a los puestos de trabajo es el siguiente:

[illegible]

Las medidas complementarias en esta fase son las siguientes:

- **Comedores:** abrir comedores de los servicios manteniendo las distancias de seguridad. Los comedores de oficinas centrales no se abrirán hasta septiembre, fecha en la que se revisará esta medida en función de la evolución de la enfermedad
- **Control de temperatura:** se recomendará a todos los trabajadores medirse la temperatura antes de acudir al centro de trabajo. Se abastecerá de termómetros en aquellos centros con más de 7 trabajadores. Esta medida se implantará con la recepción de los termómetros.
- **Vestuarios:** seguir con turnos y desinfecciones después de su uso.
- **Limpieza y ventilación:** ventilar las instalaciones al menos 5' al día y desinfectar zonas de uso común.
- **Entradas y salidas escalonadas:** en los centros que puedan ocasionarse aglomeraciones a la hora de entrada, se escalonará la misma, en el intervalo que considere adecuado el responsable del centro.
- **Aires acondicionados:** planificar la limpieza de los filtros antes de empezar a utilizarlos y desde prevención se estudiarán las medidas adicionales a tener en cuenta con estos equipos.
- **Atención al público:**
 - El trabajador llevará guantes y mascarilla.
 - Colocación de mamparas.
 - Solo podrá acceder a las oficinas los clientes que puedan ser atendidos por los puestos destinados a tal efecto y los que se decidan que estarán en espera, el resto de los clientes esperarán en la puerta de la oficina guardando turno.
 - Recomendar a los clientes el uso de mascarilla.
 - No se aceptará dinero en metálico, el pago se realizará mediante tarjeta o domiciliación. Se recomendará la domiciliación de los recibos. En caso de pago en metálico, se redirigirá el mismo a las ventanillas de los bancos.
 - Recordar a los clientes que si tienen síntomas de COVID-19 deben aislarse en casa.
 - Retirar equipo de dar turnos.
 - Inutilizar parte de las sillas para mantener distancias.
 - Instalar porta bolis y bolis para uso exclusivo de los clientes.
 - Colocar gel hidroalcohólico o dosificador a la entrada y recomendar su uso.
 - Señalizar la distancia entre el cliente y la mampara con bandas homogéneas para todas las oficinas.

18. APROVISIONAMIENTO DE EPI Y/O EQUIPOS DE LIMPIEZA

Equipar a todos los centros con reservas de EPI necesarios del proceso, productos desinfectantes y EPI específicos frente al Coronavirus:

- Productos desinfectantes
 - Jabón de manos
 - Toallitas desinfectantes para la limpieza de equipos comunes, en su defecto alcohol o gel hidroalcohólico

- Productos de limpieza desinfectantes (70% alcohol etílico o hipoclorito de sodio al 0,5%)
- Gel hidroalcohólico para los casos en los que no se pueda lavar las manos con agua y jabón
- EPI específicos frente al Coronavirus o riesgo biológico
 - Mascarilla auto filtrante tipo FFP2 o FFP3 ó Media máscara (mascarilla) + filtro contra partículas P2 o P3 según UNE-EN 149, UNE-EN 143, UNE-EN 140; o sus homologas aprobadas por el Ministerio de Sanidad.
 - Guantes de protección según UNE EN ISO 374-5 (Requisitos guantes microorganismos)
 - Cuerpo completo: Mono (con/sin capucha) según UNE-EN 14126 (Ropa de protección biológica)
 - Gafas montura integral, campo de uso 3, 4 o 5 según UNE EN 166 (Protección individual de los ojos)
 - Pantalla facial, campo de uso 3 según UNE EN 166 (Protección individual de los ojos)

Para más información ver:

<https://www.mscbs.gob.es/profesionales/saludPublica/ccayes/alertasActual/nCovChina/documentos/PrevencionRRL COVID-19.pdf>

NOTA: Los equipos de protección individual que cumplan con las especificaciones técnicas distintas de las normas armonizadas, como por ejemplo las mascarillas N95 y KN95, que autoriza el Ministerio de Industria en base a la Recomendación (UE) 2020/403, pueden ser usados cuando corresponda.

Para más información ver:

<https://boe.es/boe/dias/2020/03/20/pdfs/BOE-A-2020-3945.pdf>

Tanto las mascarillas de polvo como el resto de EPI deben ser gestionados por el Jefe de Servicio o el Jefe de Mantenimiento/ Encargado y en el caso de las mascarillas se entregará en mano a aquel trabajador que la necesite y solo se entregará otra si se muestra la anterior. Aquellas tareas en las que es indispensable el uso de mascarilla FFPX son las siguientes:

- Operaciones de mecanizado que produzcan polvo: es suficiente con una FFP1
- Operaciones con riesgo de salpicadura de agua residual: FFP2 ó FFP3

- Operaciones con fibrocemento: FFP3 (en este caso son de un solo uso y en su defecto para casos de necesidad estudiar el uso de equipos de respiración autónoma con procedimiento específico de limpieza)

En caso de no disponer de aprovisionamiento de estos productos por el canal habitual comunicar al Jefe de Zona o a la persona encargada de la recopilación de estos datos y esté gestionará el pedido con el Dpto. de Prevención y el Dpto. de Compras, indicando los siguientes datos:

- EMPRESA Y CENTRO QUE LOS SOLICITA:
- PERSONA DE CONTACTO:
- CORREO Y TELEFONO DE CONTACTO:
- PRODUCTO QUE SE REQUIERE:
- CANTIDAD QUE SE REQUIERE:
- CANTIDAD EN STOCK:
- DIRECCIÓN DE ENVIO:

19. INFORMACIÓN A TODAS LAS PERSONAS VINCULADAS CON LA EMPRESA

Este documento debe ser comunicado de forma fehaciente a todas las personas vinculadas con la empresa: empleados, contratistas, subcontratistas, autónomos, clientes, etc.; haciendo hincapié en las subcontratas intercambiando lo solicitado en el ANEXO III: COORDINACIÓN ESPECIAL COVID-19 SUBCONTRATAS.

Además, por parte de FACSA se ha hecho un comunicado general a todos sus empleados a través del correo electrónico, donde se les dan instrucciones a todos los trabajadores de la compañía para que sepan cómo deben proceder.

Si alguna de las personas que ha estado en contacto con algún empleado de la empresa presenta síntomas deberá comunicarlo inmediatamente al 964 262 578.

Se solicita a cada Responsable de Equipo y Mandos Intermedios que difundan el contenido de este procedimiento.

ANEXO I: COMUNICADO FACSA COVID-19



C O M U N I C A D O I N T E R N O

Información del Departamento de Prevención de Grupo Gimeno en
referencia al COVID-19

Ante la situación actual que estamos viviendo en España con la propagación del virus COVID-19, y a pesar de que no se ha detectado hasta el momento ningún caso en FACSA, la empresa ve necesario extremar las precauciones con un conjunto de medidas internas orientadas a proteger la salud de todas las personas de la plantilla y garantizar el servicio a nuestros clientes.

Estas medidas de prevención obedecen tanto a criterios técnicos como sanitarios, y han sido desarrolladas por el Departamento de Prevención

C o n t a c t a r c o n l a
e m p r e s a

964 262 578

- ✓ Si presentas **síntomas** de fiebre, tos, sequedad, mucosidad y dificultad para respirar
- ✓ Si recientemente has **visitado una zona de riesgo**
- ✓ Si has tenido **contacto estrecho** con una persona que sea un caso confirmado
- ✓ Si tienes **alguna duda** sobre el virus COVID-19



Sobre el virus en el sector del agua

Aunque el sector presenta un nivel de riesgo bajo:

- No existen evidencias de la existencia del virus en aguas superficiales ni subterráneas.
- Hasta ahora no se ha encontrado el virus en ningún sistema de abastecimiento de agua y el nivel de riesgo es bajo.
- Se consideran concentraciones adecuadas de cloro residual valores ≥ 0.5 mg/L después de 30 minutos de contacto con pH < 8.0 .
- No hay evidencias de que el virus se haya transmitido a través de sistemas de alcantarillado con o sin tratamiento de aguas residuales.
- Al tratarse de un virus "envuelto" es sensible a oxidantes y, al igual que otros coronavirus humanos, se considera susceptible a procesos de cloración y desinfección UV.

Debemos saber que:

- El virus puede permanecer activo durante días o semanas en agua contaminada por heces.
- Se deben extremar las precauciones en el uso de equipos de protección individual habituales y la higiene de manos.



Si tienes síntomas

Las personas que presenten síntomas de **fiebre, tos, sequedad, mucosidad y dificultad para respirar** deben:

- Permanecer en casa evitando contactos estrechos.
- Informar al Departamento de Prevención 964 262 578.
- Contactar con Sanidad para que valoren tu situación actual.



Medidas preventivas



Medidas individuales

- Realizar una higiene de manos frecuente con agua y jabón o soluciones hidroalcohólicas. Recuerda que la solución hidroalcohólica no es sustitutiva del lavado de manos.
- Al toser o estornudar, cubrirse la boca y la nariz con el codo flexionado o con un pañuelo desechable e inmediatamente lávese las manos.
- Mantener una distancia de al menos 2 metros de distancia con las demás personas, particularmente con aquellas que muestren afecciones respiratorias.
- Evitar tocarse los ojos, la nariz y la boca.
- Utilizar los equipos de protección individual correspondiente para cada tarea, según la evaluación de riesgos de cada puesto de trabajo.



Medidas colectivas

- Se opta por las reuniones a distancia frente a las presenciales. En el caso de que sean imprescindibles, se reducirá al mínimo el número de asistentes.
- Se sustituye la formación presencial por la modalidad de formación online.
- Se limitan los viajes corporativos a los estrictamente necesarios.
- Se cancelan las actividades con presencia colectiva de personas en nuestras instalaciones (visitas externas programadas, jornadas, ponencias, etc.) .
- Se suspende la asistencia a congresos, jornadas, seminarios o cursos de formación de gran afluencia.

- En aquellos casos en los que prestemos servicios en empresas externas, debemos ser informados y cumplir con las medidas a aplicar en base a la coordinación de actividades empresariales en materia de prevención.

Según evolucione la situación, FACSA adoptará las recomendaciones y pautas de actuación emitidas por el Ministerio de Sanidad y demás autoridades competentes.

Muchas gracias por vuestra colaboración.

El Departamento de Prevención

ANEXO II: PICTOGRAMA LAVADO DE MANOS

LAVARSE LAS MANOS

PARA PROTEGERSE Y
PROTEGER A LOS DEMÁS

¿POR QUÉ?

La correcta higiene de manos es una medida esencial para la prevención de todas las infecciones, también las provocadas por el nuevo coronavirus



¿CUÁNDO DEBO LAVÁRMELAS?

-  Tras estornudar, toser o sonarse la nariz
-  Después del contacto con alguien que estornuda o tose
-  Después de usar el baño, el transporte público o tocar superficies sucias
-  Antes de comer



Mójate las manos con agua y aplica suficiente jabón



Frótate las palmas de las manos entre sí



Frótate la palma de una mano contra el dorso de la otra entrelazando dedos



40-60"



Frótate las palmas de las manos entre sí con los dedos entrelazados



Frótate el dorso de los dedos de una mano con la palma de la otra



Con un movimiento de rotación, frótate el pulgar atrapándolo con la palma de la otra mano



Frótate los dedos de una mano con la palma de la otra con movimientos de rotación



Enjuágate las manos con agua



Sécate las manos con una toalla de un solo uso

ANEXO III: COORDINACION ESPECIAL COVID-19 SUBCONTRATAS

EMPRESA CONTRATISTA:
CENTRO DE TRABAJO:
EMPRESA CONTRATADA:
ACTIVIDAD CONTRATADA:

De acuerdo con lo dispuesto sobre coordinación de actividades empresariales, en el artículo 24 de la Ley de Prevención de Riesgos Laborales y en el Real Decreto 171/2004, por la presente les **SOLICITAMOS** que todo trabajador subcontratado facilite previo al inicio de su actividad, la siguiente información indispensable para poder desarrollar su actividad en el centro de trabajo especificado anteriormente:

- Que no presentan síntomas del COVID-19.
- Que no ha estado en contacto próximo con un caso probable o confirmado de infección por COVID-19.

A su vez le hacemos **ENTREGA** de la siguiente documentación:

- Protocolo de actuación frente a exposición de COVID-19.

En consecuencia, con la firma de la copia de la presente, se comprometen Uds. a:

- En el caso de que ustedes a su vez subcontraten a otra empresa para realizar los servicios solicitados, ellos también deben cumplimentar este formato y recibir el protocolo.
- Cumplir las normas generales y específicas de prevención y las establecidas en el protocolo.
- Extremar las medidas higiénicas y mantener las distancias de seguridad.
- Comunicar cualquier posible contagio hasta haber pasado 15 días después de haber tenido contacto con nosotros.

ROGAMOS NOS REMITA ESTA CARTA FIRMADA Y SELLADA POR PERSONA AUTORIZADA EN EL APARTADO ABAJO RESERVADO, JUNTO CON LA INFORMACIÓN SOLICITADA

En espera de recibir esta información en el más breve plazo, les saludamos atentamente.

Firma:

Nombre/ Cargo:

DNI:

Fecha

ANEXO IV: ARBOLES DE DECISIONES

ARBOL DE DECISIÓN PERSONAL SINTOMÁTICO

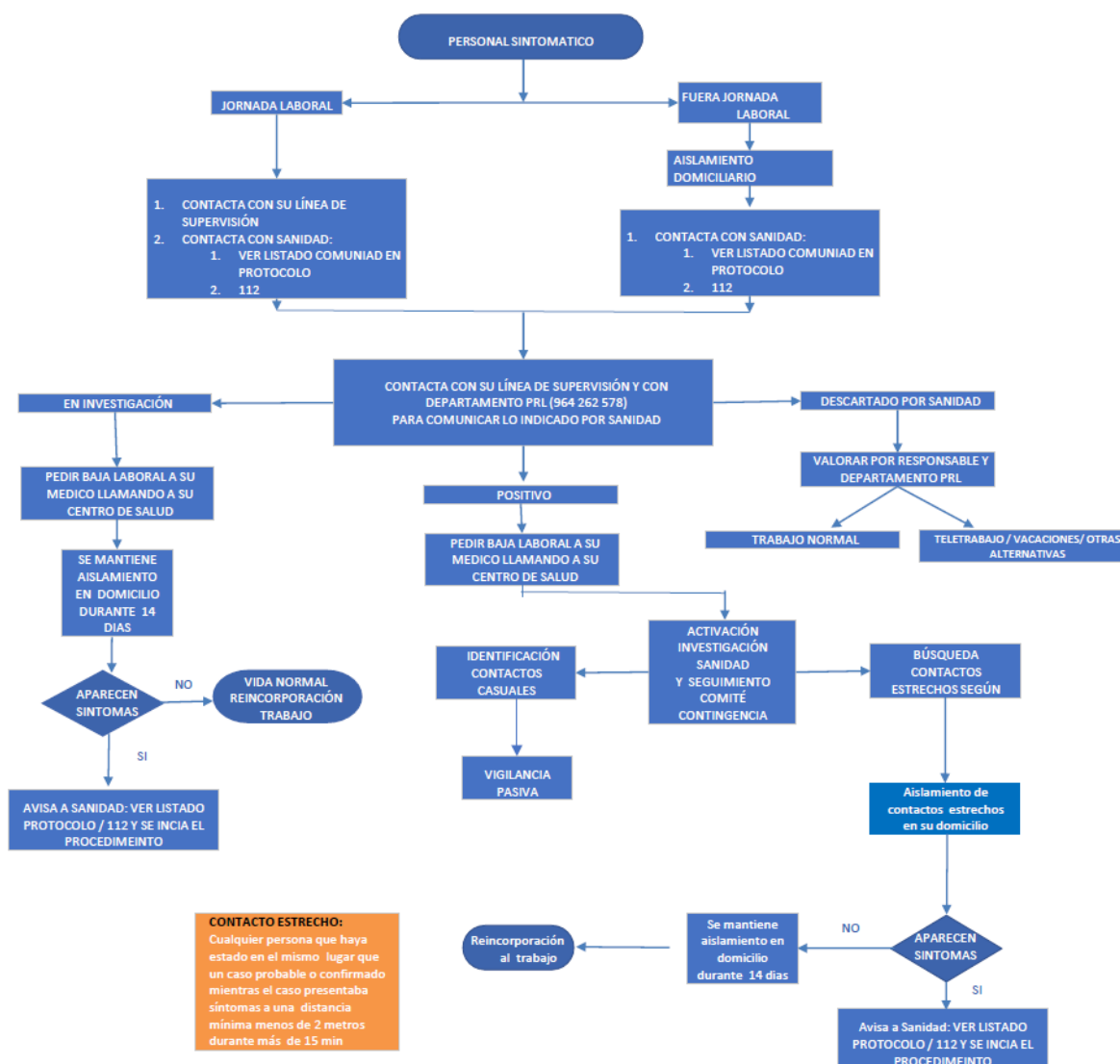

ARBOL DE DECISIÓN PERSONAL ASINTOMÁTICO

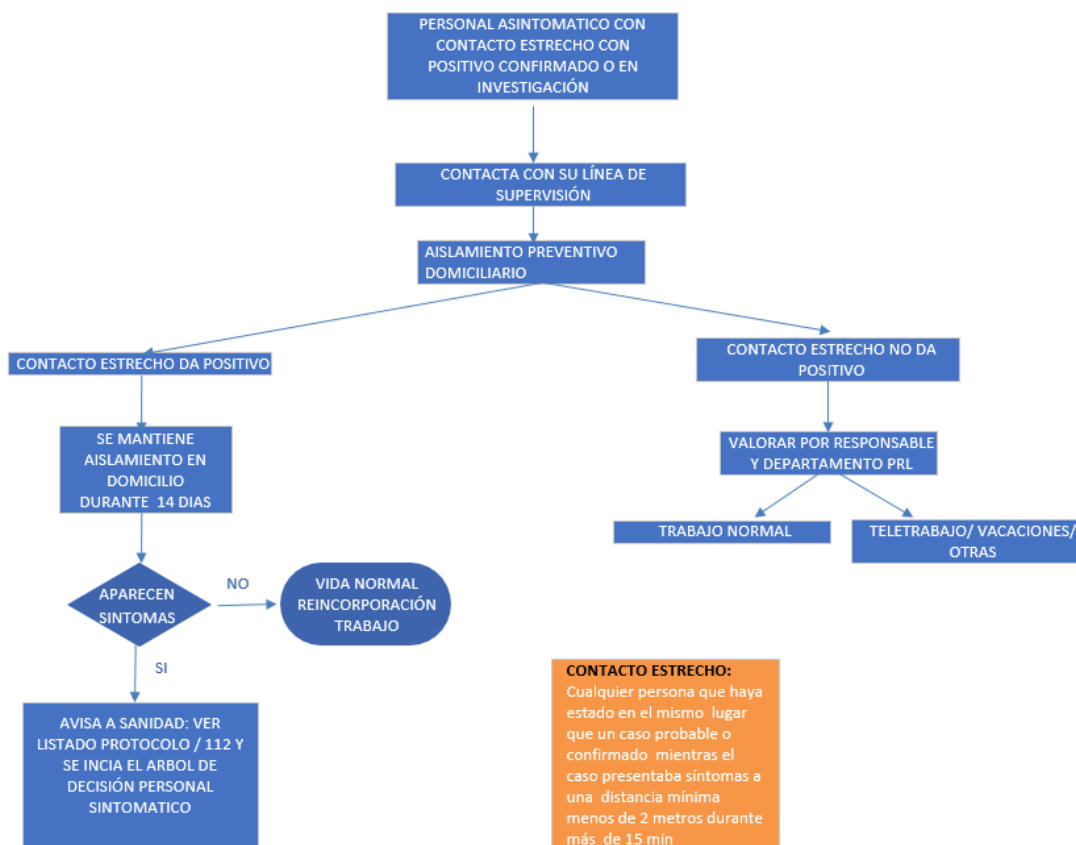

ANEXO V: CORRECTO USO DE EPI

Pautas del correcto uso de EPIs para empleados esenciales



COLOCACIÓN

1. Localiza los EPIs que **debas** utilizar para cada tarea y lee **sus instrucciones de uso**.
2. Si se requiere su uso ponte la **mascarilla adecuada** y comprueba su correcto ajuste.
3. Colócate la **protección ocular** si es necesario (gafas de montura integral o pantalla facial).
4. Por último, si aplica, **ponte los guantes** por encima de las mangas.

RETIRADA

5. Al retirar los EPIs evita su contaminación, la de otras personas y la del medioambiente. **Deséchalos en el contenedor adecuado o higienízalos**.
6. Retírate los guantes de manera adecuada, evitando contaminarte.
7. Lleva a cabo una estricta higiene de manos **durante al menos 20 segundos**.
8. Retírate las gafas desde la parte de atrás.
9. Retírate la mascarilla desde la goma de sujeción.
10. Repite la higiene de manos de nuevo.



Pautas para la correcta retirada de guantes



1.

Pellizcar por el exterior del primer guante.



2.

Retirar sin tocar la parte interior del guante.



3.

Retirar el guante en su totalidad.



4.

Recoger el primer guante con la otra mano.



5.

Retirar el segundo guante introduciendo los dedos por el interior.



6.

Retirar el guante sin tocar la parte externa del mismo.



7.

Desechar los dos guantes en el contenedor adecuado.





ANEXO VI: ESPECIFICACIONES DE LOS EQUIPOS DE PROTECCIÓN INDIVIDUAL

Componentes del equipo de protección individual recomendados para la protección frente al nuevo coronavirus SARS-COV-2

	Marcado de Conformidad ¹	Marcado relacionado con la protección ofrecida	Normas UNE aplicables ²	Aspectos a considerar
PROTECCIÓN RESPIRATORIA				
Mascarilla autofiltrante	 como EPI + número identificativo del organismo de control	Marcado autofiltrantes: FFP2 o FFP3	UNE-EN 149 (Mascarilla autofiltrante)	Bioaerosoles en concentraciones elevadas: Se recomienda FFP3 o media máscara + P3
Media máscara (mascarilla) + filtro contra partículas		Marcado filtros: P2 o P3 (código de color blanco)	UNE-EN 143 (Filtros partículas) UNE-EN 140 (Mascarillas)	Las mascarillas quirúrgicas (UNE-EN 14683) son PS y no un EPI. No obstante, hay mascarillas quirúrgicas que pueden proteger adicionalmente al personal sanitario frente a posibles salpicaduras de fluidos biológicos. Esta prestación adicional no implica protección frente a la inhalación de un aerosol líquido

¹ CE como EPI implican cumplir con el Reglamento (UE) 2016/425 y CE como Producto Sanitario (PS) implica cumplir con el Real Decreto 1591/2009

² Las versiones en vigor de las distintas normas pueden consultarse en el siguiente enlace:
<http://ec.europa.eu/enterprise/policies/european-standards/harmonised-standards/personal-protective-equipment/>

	Marcado de Conformidad ³	Marcado relacionado con la protección ofrecida	Normas UNE aplicables ⁴	Aspectos a considerar
ROPA Y GUANTES DE PROTECCIÓN				
Guantes de protección	 como EPI + número identificativo del organismo de control	EN ISO 374-5  VIRUS	UNE EN ISO 374-5 (Requisitos guantes microorganismos)	Se distingue entre guantes que sólo protegen frente a bacterias y hongos y los que, además, protegen frente a la penetración de virus. En el primer caso va marcado con el pictograma de riesgo biológico y en el segundo, el mismo pictograma con la palabra VIRUS bajo él. Esta diferencia viene otorgada por la realización de un ensayo específico de penetración a virus.
Prendas de Protección Parcial del cuerpo (PB): Bata delantal manguitos etc Cuerpo completo: Mono (con/sin capucha)	 como EPI + número identificativo del organismo notificado que hace el control de la producción	EN 14126  Nº deTipo B	UNE-EN 14126 (Ropa de protección biológica)	Este tipo de ropa puede ofrecer distintos niveles de hermeticidad tanto en su material como en su diseño, cubriendo parcialmente el cuerpo como batas, delantales, etc., o el cuerpo completo. En la designación, se incluye el Tipo y la letra B (de Biológico). Para protección adicional en alguna zona, como cierta impermeabilidad,

³ CE como EPI implican cumplir con el Reglamento (UE) 2016/425 y CE como Producto Sanitario (PS) implica cumplir con el Real Decreto 1591/2009

⁴ Las versiones en vigor de las distintas normas pueden consultarse en el siguiente enlace:
<http://ec.europa.eu/enterprise/policies/european-standards/harmonised-standards/personalprotective-equipment/>

				<p>también puede recurrirse a delantales de protección química que cumplen con la norma UNE-EN 14605, denominados Tipos PB [3] y PB [4] de protección biológica, pueden ser adecuados para el uso de protección contra salpicaduras mencionado o para complementar una bata que no sea un EPI.</p>
--	--	--	--	--

	Marcado de Conformidad ⁵	Marcado relacionado con la protección ofrecida	Normas UNE aplicables ⁶	Aspectos a considerar
PROTECCIÓN OCULAR Y FACIAL				
Gafas montura integral	 como EPI	Marcado en gafa integral: montura: campo de uso 3, 4 o 5	UNE EN 166 (Protección individual de los ojos)	Campo de uso gafa de montura integral: 3 (gotas de líquidos); admite ventilación directa 4 (partículas gruesas); admite ventilación indirecta 5 (gases y partículas menores de 5 micras); no admite ventilación
Pantalla facial		Pantalla facial: Marcado en Montura: Campo de uso 3		Nota: de mayor a menor hermeticidad: 5, 4, 3. Influye el ajuste y compatibilidad con EPR. Campo de uso pantalla facial: 3 (salpicaduras de líquidos) Nota: la gafa de montura universal se podría utilizar cuando sólo sea necesario evitar contacto accidental mano-ojo.

⁵ CE como EPI implican cumplir con el Reglamento (UE) 2016/425 y CE como Producto Sanitario (PS) implica cumplir con el Real Decreto 1591/2009

⁶ Las versiones en vigor de las distintas normas pueden consultarse en el siguiente enlace:
<http://ec.europa.eu/enterprise/policies/european-standards/harmonised-standards/personalprotective-equipment/>

ANEXO VIII: INFORMACIÓN DE RIESGOS COVID-19



INFORMACIÓN DE RIESGOS POR PUESTO

DEPARTAMENTO:

SECCIÓN:

FUNCIÓN: RIESGOS COMUNES

INFORMACIÓN DE RIESGOS POR PUESTO

EMPRESA: SOC. FOMENTO AGRICOLA CASTELLONENSE S.A.

CENTRO DE TRABAJO: COVID-19

FUNCIÓN: RIESGOS COMUNES

FECHA IDENTIFICACIÓN: 29/03/2020

COD	DESCRIPCIÓN RIESGO	CRITERIO VAL.	MEDIDAS PREVENTIVAS
22	<p>Riesgo biológico por exposición a Coronavirus SARS-CoV-2 (Baja probabilidad de exposición)</p> <p>Escenario de riesgo de exposición al coronavirus SARS-CoV-2 en el entorno laboral.</p> <p>* Baja probabilidad de exposición: Trabajadores sin atención directa al público, o a más de 2 metros de distancia, o con medidas de protección colectiva que evitan el contacto, por ejemplo: Personal administrativo, Técnicos de transporte, sanitario con barrera colectiva, sin contacto directo con el paciente. Conductores de transportes públicos, Personal de seguridad, Policías/Guardias Civiles, Personal aduanero, Bomberos y personal de salvamento</p>	4	<p>Cumplir con lo establecido en el Protocolo de Actuación frente al COVID-19:</p> <p>Según el Ministerio de Sanidad y la OMS, los principios básicos para reducir el riesgo general de infecciones respiratorias agudas son:</p> <ul style="list-style-type: none"> • Evitar el contacto cercano con personas que padezcan infecciones respiratorias agudas. • Cubrir la boca y nariz al toser y estornudar con pañuelos de papel y tírelos a la basura. • Si no tiene pañuelo de papel, toser y estornudar sobre la manga de la camisa para no contaminarse las manos. • Evite tocarse con las manos los ojos, la nariz o la boca. • Las uñas deben llevarse cortas y cuidadas, evitando el uso de anillos, pulseras, relojes de muñeca u otros adornos • Evitar el uso de lentillas. • Se recomienda retirar el maquillaje u otros productos cosméticos que puedan ser fuente de exposición prolongada en caso de resultar contaminados • Lavar las manos frecuentemente con jabón (durante 15-20 segundos) o con una solución hidroalcohólica y sobre todo después de toser o estornudar. Lavarse las manos al llegar al trabajo y al llegar a casa. • Minimizar en lo posible el contacto directo con otras personas. En caso de que el contacto sea inevitable, se debe mantener una distancia mínima de 2 metro. • Modificar la frecuencia y tipo de contacto directo, como por ejemplo evitar darse la mano. • Realizar una ventilación adecuada de los centros de trabajo. Los despachos con ventana deben ventilarse como mínimo 10 minutos al día. • No compartir objetos personales, de higiene o aseo (vasos, toallas...). • Si tiene fiebre, tos y dificultad para respirar, solicite atención médica a tiempo ya que dichos

síntomas pueden deberse a una infección respiratoria o a otra afección grave.

- Respecto a las medidas de higiene que deben adoptarse en los LUGARES DE TRABAJO:

Los lavabos deberán estar provistos de:

- Dispensador de jabón líquido para el lavado de manos.

- Toallitas desechables para el secado de manos colocadas en su correspondiente dispensador.

- Las papeleras de los aseos, debe llevar una bolsa de plástico en su interior, y preferiblemente con tapadera de apertura a pedal. Deben vaciarse de forma diaria y con la frecuencia que se necesite.

- Ventilar diariamente los centros de trabajo: despachos, salas de reuniones, comedores y cualquier otro espacio común.

- Se deberá realizar una limpieza a fondo todas las superficies que sufran el contacto humano (con agua y jabón o detergentes), como mínimo una vez al día. Se deberá extremar la limpieza sobre todo en las superficies de los baños, tales como inodoros grifos y poza de lavabo, tiradores de puertas, interruptores, botones de ascensor, barandillas, mesas de trabajo, teclado y mouse de ordenadores, teléfonos, accesorios de escritorio, ...

* Se recomienda no tener alfombras ni tapetes en el suelo, a no ser que se extreme en ellos su limpieza. Si se tienen, se deben limpiar mediante aspiración y nunca sacudir al limpiarlos

No necesario uso de EPI salvo en ciertas situaciones en las que se produce asistencia o cooperación de una persona sintomática):
Protección

respiratoria (FFP3 UNE EN 149) y guantes de protección (374 5 VIRUS).

Informar sobre las medidas a seguir establecidas en el Protocolo de Actuación frente al COVID-19.

Determinar y tomar las medidas necesarias frente al personal vulnerable.